خبرنامه داخلی

وزارت راه و شهرسازی
اداره کل راه و شهرسازی استان بوشهر

مسیر توسعه

سال سوم ◢ شماره ۳۲ ◢ آبان ماه ۱۴۰۵

ارجاع طرح جامع بازنگری‌شده شهر بوشهر برای تصویب نهایی به شورای عالی شهرسازی و معماری

۳

تخصیص ۴۵۰ قطعه زمین به خانواده‌های مشمول طرح جوانی جمعیت در شهر خورموج

۵



معاون مسکن و ساختمان اداره‌کل راه و شهرسازی استان بوشهر :

آغاز عملیات اجرایی کانال جمع‌آوری آب‌های سطحی بین مساکن مهر و شهرک نیایش شهر بوشهر



۷

بازدید معاون وزیر راه و شهرسازی از روند اجرای بیمارستان جایگزین فاطمه زهرا (س) بوشهر

۸

بررسی ۲۷ پرونده ملکی در هفدهمین جلسه هیئت نمایندگی و مولدسازی بوشهر

۸

در شورای راهبری استان بوشهر انجام شد؛

بررسی شرح خدمات اختصاصی‌سازی طرح جامع شهر برازجان



۵

خبرنامه داخلی
وزارت راه و شهرسازی
اداره کل راه و شهرسازی استان بوشهر
NEWS Bulletin
مسیر توسعه
سال سوم ◢ شماره ۳۲ ◢ آبان ماه ۱۴۰۵



پیشرفت ۵۸ درصدی پروژه احداث مسیر و پل دوم رودخانه باهوش اهرم در استان بوشهر

مدیرکل راه و شهرسازی استان بوشهر، از پیشرفت فیزیکی ۵۸ درصدی پروژه احداث مسیر و پل دوم رودخانه باهوش اهرم خبر داد و گفت: ارزش روز این پروژه ۲,۵۰۰ میلیارد ریال است.

به گزارش پایگاه خبری وزارت راه وشهرسازی از بوشهر ، اصغر کشوریان مدیر کل راه و شهرسازی استان بوشهر، با اشاره به مشخصات کلی پروژه اظهار کرد: این پروژه شامل احداث مسیر دسترسی به طول ۱۷۰۰ متر و عرض تمام‌شده ۱۲ متر، پل خاصی به طول ۱۰۵ متر شامل ۵ دهانه ۲۱ متری با ۳۵ عدد عرشه تیر پیش‌ساخته، ۸ دستگاه آبرو با دهانه ۲ متری و ۱ دستگاه آبرو با دهانه ۳ متری است.

وی درباره وضعیت پیشرفت بخش‌های مختلف پروژه تصریح کرد: مسیر دسترسی تا مرحله بستر تقویتی تکمیل شده و پل خاص ۹۵ درصد در مرحله بتن‌ریزی عرشه قرار دارد. همچنین آبروهای دهانه ۲ متری ۴۸ درصد، آبرو دهانه ۳ متری ۴۰ درصد و دیوار هدایت آب ۴۲ درصد پیشرفت دارند.

مدیر کل راه و شهرسازی استان بوشهر اقدامات اجرایی انجام‌شده را برشمرد و گفت: عملیات مسیر دسترسی پل رودخانه باهوش تا مرحله لایه بستر تقویتی انجام شده، پلتفرم محل بارانداز شاه‌تیرها در محدوده پل اجرا شده و راکفیل پشت کوله A1 با مصالح قلوه انجام شده است.کشوریان افزود: در بخش پل خاص، بتن‌ریزی ستون‌های P۳، P۲، P۱ و P۴، بتن‌ریزی تمامی شاه‌تیرها و نصب ۳۵ عدد شاه‌تیر، بتن‌ریزی تمامی پریدال‌ها به تعداد ۶۴۰ عدد، بتن‌ریزی دیوار نشیمن کوله‌های A1 و A2، بتن‌ریزی سرستون‌های P1 تا P4 و نشیمنگاه شاه‌تیرها روی سرستون‌ها و کوله‌ها به پایان رسیده است. همچنین نصب نئوپرن، پریدال، آرماتوربافی دال و قرنیز انجام شده و فونداسیون، شمع، کوله A1، ستون، سرستون و استاپ‌بلوک در دهانه‌های مختلف تکمیل شده است.وی در ادامه با اشاره به ابنیه فنی مسیر گفت: بتن‌ریزی کل پی‌ها و دو دستگاه پل به‌صورت کامل انجام شده و آبروها شامل ۸ دستگاه دهانه ۲ متری، ۱ دستگاه دهانه ۳ متری و ۱ دستگاه دهانه ۵ متری اجرا شده است. عملیات بتن‌ریزی کوله و دال آبروهای مسیر نیز در حال انجام است.

کشوریان در پایان خاطرنشان کرد: در حال حاضر تمرکز پروژه بر تکمیل بتن‌ریزی عرشه پل خاص پنج‌دهانه ۲۱ متری و بتن‌ریزی کوله و دال آبروهای مسیر است.

پیشرفت فیزیکی ۷۰ درصدی بزرگراه ساحلی دیر-کنگان در قالب طرح وفاق



معاون مهندسی و ساخت اداره کل راه و شهرسازی استان بوشهر گفت : پروژه بزرگراه ساحلی دیر–کنگان در قالب طرح وفاق با طول ۹ کیلومتر و پیشرفت فیزیکی ۷۰ درصدی در حال اجراست.

به گزارش پایگاه خبری وزارت راه و شهرسازی از بوشهر، سید امین عارف زاده معاون مهندسی و ساخت اداره کل راه و شهرسازی استان بوشهر در خصوص پروژه تکمیل عملیات اجرایی بزرگراه ساحلی دیر–کنگان، اظهار کرد : این پروژه با هدف تکمیل زیرساخت‌های حمل‌ونقل جاده‌ای و ارتقای ایمنی و تسهیل تردد در محورهای ساحلی استان بوشهر، مراحل اجرایی خود را دنبال می‌کند.وی با اشاره به مشخصات فنی محور مذکور افزود: عرض هر باند از این مسیر ۱۱.۸۰ متر است و پروژه در مجموع از پیشرفت فیزیکی ۷۰ درصد برخوردار است.عارف‌زاده در تشریح اقدامات در حال اجرا و انجام‌شده در این پروژه تصریح کرد: دکوپاژ و آماده‌سازی روی لایه‌های زیرین کارشده جهت کمپکت و تست مرور زمان، بار ریزی مصالح راکفیل به‌منظور آماده‌سازی بستر زیر لایه‌های خاکریز، اجرای دال آبرو دو دهانه ۵ متری و اجرای دال آبرو سه دهانه ۶ متری از جمله فعالیت‌های جاری در این پروژه به شمار می‌رود.

وی در پایان خاطرنشان کرد: تکمیل این محور در قالب طرح وفاق با جدیت در حال پیگیری است و مطابق برنامه زمان‌بندی تدوین‌شده، مراحل باقی‌مانده عملیات اجرایی آن به سرانجام خواهد رسید.

بررسی ۹ دستور کار در دهمین جلسه کمیته کارشناسی امور زیربنایی استان بوشهر

معاون شهرسازی و معماری اداره‌کل راه و شهرسازی استان بوشهر از بررسی ۹ دستور کار در دهمین جلسه کمیته کارشناسی امور زیربنایی، توسعه روستایی، عشایری، شهری و آمایش سرزمین و محیط زیست خبر داد.

به گزارش پایگاه خبری وزارت راه و شهرسازی از بوشهر، سارا زارع، معاون شهرسازی و معماری اداره‌کل راه و شهرسازی استان بوشهر، با اشاره به برگزاری دهمین جلسه کمیته کارشناسی امور زیربنایی، توسعه روستایی، عشایری، شهری و آمایش سرزمین و محیط زیست اظهار کرد: در این نشست، ۹ دستور کار مرتبط با پرونده‌های حوزه‌های مختلف شهری و روستایی استان مورد بررسی کارشناسی قرار گرفت.

وی افزود: در این جلسه، پرونده‌های مربوط به شهر امام حسن از شهرستان دیلم، سه مورد از شهرستان دشتستان، دو مورد از شهرستان دیر و سه مورد از شهرستان تنگستان بررسی شد.

زارع با تأکید بر اهمیت بررسی کارشناسی پرونده‌ها در چارچوب ضوابط و مقررات مربوطه، خاطرنشان کرد: این جلسات با هدف بررسی درخواست های ارجاعی جهت اخذ مجوز احداث بنا در خارج از محدوده و حریم شهرها و در هماهنگی با اسناد امایش سرزمین و الزامات مربوط به تامین خدمات و حرایم خطوط انرژی موجود جهت فراهم‌سازی زمینه تصمیم‌گیری کارشناسی در کارگروه امور زیربنایی توسعه روستایی شهری عشایری آمایش سرزمین و محیط زیست برگزار می‌شود.



خبرنامه
داخلی
وزارت راه و شهرسازی
اداره کل راه و شهرسازی استان بوشهر
NEWS Bulletin
مسیر توسعه
سال سوم ◢ شماره ۳۲ ◢ آبان ماه ۱۴۰۵

ارجاع طرح جامع بازنگری‌شده شهر بوشهر برای تصویب نهایی به شورای عالی شهرسازی و معماری



مدیرکل راه و شهرسازی استان بوشهر از تصویب بازنگری طرح جامع شهر بوشهر در شورای برنامه‌ریزی و توسعه استان خبر داد و گفت: این طرح پس از طی مراحل کارشناسی و بررسی در کارگروه‌های تخصصی و با تصویب در آخرین مرجع تصمیم‌گیری استانی، برای بررسی و تصویب نهایی به شورای عالی شهرسازی و معماری وزارت راه و شهرسازی ارسال شد.

به گزارش پایگاه خبری وزارت راه و شهرسازی از بوشهر ، اصغر کشوریان مدیرکل راه و شهرسازی استان بوشهر، با اعلام این خبر اظهار کرد: بازنگری طرح جامع شهر بوشهر پس از بررسی‌های کارشناسی در کمیته فنی، برگزاری نشست‌های تخصصی متعدد و انجام ساعت‌ها کار کارشناسی، در شورای برنامه‌ریزی و توسعه استان به تصویب رسید و برای طی مراحل نهایی تصویب و ابلاغ، به شورای عالی شهرسازی و معماری وزارت راه و شهرسازی ارجاع شد. کشوریان با تشریح روند تهیه و بازنگری این سند بالادستی توسعه شهری افزود: با توجه به پایان افق زمانی طرح جامع شهر بوشهر در سال ۱۳۹۷، فرآیند بازنگری آن از سال ۱۳۹۸ آغاز شد. در این فرآیند، ضمن بررسی وضعیت موجود، ساختار کالبدی و فضایی شکل‌گرفته شهر مورد مطالعه قرار گرفت و نیازهای توسعه‌ای بوشهر با در نظر گرفتن محدودیت‌ها و ظرفیت‌های محیطی، جغرافیایی و عملکردی ارزیابی شد.

وی ادامه داد: از مهم‌ترین ملاحظات مؤثر در تدوین این طرح، محدودیت‌های ناشی از حریم نیروگاه اتمی و محصور بودن شهر از سوی دریا بوده است. همچنین ظرفیت‌های ناشی از مجاورت بوشهر با منطقه آزاد نیز در مطالعات و پیش‌بینی‌های طرح مورد توجه قرار گرفت تا چارچوب توسعه آتی شهر متناسب با شرایط و قابلیت‌های موجود تدوین شود. مدیرکل راه و شهرسازی استان بوشهر با اشاره به رویکردهای پیش‌بینی‌شده در بازنگری طرح جامع تصریح کرد: یکی از محورهای اصلی این طرح، تأمین نیازهای خدماتی و اصلاح کمبودهای کاربری در سطح محلات شهری بوده است که در همین زمینه، جانمایی پارکینگ‌های عمومی، پیش‌بینی ظرفیت احداث کاربری‌های مختلط با هدف تسهیل و رونق ساخت‌وساز و امکان‌سنجی بلندمرتبه‌سازی در گذرهای واجد ظرفیت، در چارچوب ضوابط و مقررات شهرسازی مورد بررسی و تصویب قرار گرفته است.

وی با اشاره به توجه ویژه این طرح به ارتقای نظام حمل‌ونقل و توسعه گردشگری شهری خاطرنشان کرد: مکان‌یابی ایستگاه‌های گردشگری دریایی، تقویت ظرفیت‌های تفریحی و گردشگری در سطح شهر و بهره‌گیری از قابلیت‌های محور ساحلی، از دیگر محورهای مورد توجه در بازنگری طرح جامع بوشهر است. همچنین با توجه به ضرورت تقویت حمل‌ونقل عمومی در نظام برنامه‌ریزی شهری، پیش‌بینی‌های لازم برای ساماندهی و ارتقای ساختار فضایی و عملکردی شهر در این زمینه انجام شده است

کشوریان در پایان تأکید کرد: بازنگری طرح جامع شهر بوشهر با هدف ایجاد چارچوبی منسجم برای هدایت توسعه کالبدی و فضایی شهر، ساماندهی کاربری‌های شهری، پاسخ‌گویی به نیازهای جمعیتی و خدماتی، بهره‌گیری از ظرفیت‌های گردشگری ساحلی و مدیریت ساخت‌وسازها بر مبنای ضوابط و مقررات شهرسازی انجام شده است و پس از تصویب نهایی در شورای عالی شهرسازی و معماری، مبنای تصمیم‌گیری و اقدامات توسعه‌ای شهر بوشهر قرار خواهد گرفت.



تخصیص ۳ میلیارد تومان برای تکمیل سالن ورزشی شهدای اقتدار علی‌آباد برازجان در استان بوشهر

معاون مسکن و ساختمان اداره کل راه و شهرسازی استان بوشهر، از تخصیص ۳ میلیارد تومان اعتبار از محل اعتبارات شرکت بازآفرینی شهری ایران برای تکمیل سالن ورزشی شهدای اقتدار علی‌آباد برازجان خبر داد.

به گزارش پایگاه خبری وزارت راه و شهرسازی از بوشهر، صادق غلامی معاون مسکن و ساختمان اداره کل راه و شهرسازی استان بوشهر، اظهار کرد: در راستای توسعه زیرساخت‌های شهری و ارتقای امکانات ورزشی در محلات هدف بازآفرینی شهری، مبلغ ۳ میلیارد تومان از محل اعتبارات طرح‌های تملک دارایی‌های سرمایه‌ای سال ۱۴۰۳ شرکت بازآفرینی شهری ایران برای تکمیل سالن ورزشی علی‌آباد برازجان اختصاص یافته است.وی افزود: این پروژه با هدف فراهم‌سازی فضای مناسب برای فعالیت‌های ورزشی و افزایش دسترسی شهروندان به امکانات ورزشی در محلات حسین‌آباد، علی‌آباد و گرمسیری در حال پیگیری است. معاون مسکن و ساختمان اداره کل راه و شهرسازی استان بوشهر ادامه داد: در همین راستا، تفاهم‌نامه‌ای دوجانبه میان اداره کل راه و شهرسازی استان بوشهر به نمایندگی از شرکت بازآفرینی شهری ایران و اداره کل ورزش و جوانان استان بوشهر منعقد شده است که بر اساس آن، اجرای عملیات دیوارکشی سالن ورزشی علی‌آباد برازجان در دستور کار قرار دارد. غلامی با تأکید بر اهمیت تکمیل پروژه‌های زیرساختی در محلات هدف بازآفرینی شهری تصریح کرد: توسعه فضاهای ورزشی علاوه بر فراهم‌کردن زمینه فعالیت جوانان و ورزشکاران، در ارتقای کیفیت زندگی شهروندان و افزایش سرزندگی اجتماعی محلات نیز نقش مؤثری دارد.

وی خاطرنشان کرد: اداره کل راه و شهرسازی استان بوشهر با همکاری دستگاه‌های اجرایی مرتبط و بهره‌گیری از ظرفیت‌های شرکت بازآفرینی شهری ایران، پیگیری تأمین منابع و اجرای پروژه‌های عمرانی و زیرساختی را با هدف بهبود خدمات و امکانات شهری ادامه می‌دهد.

خبرنامه داخلی
وزارت راه و شهرسازی
اداره کل راه و شهرسازی استان بوشهر
مسیر توسعه
NEWS Bulletin
سال سوم ◢ شماره ۳۲ ◢ آبان ماه ۱۴۰۵

بررسی و تعیین تکلیف مشکلات ۱۳ مورد از اراضی و املاک سپاه امام صادق (ع) استان بوشهر

معاون املاک و حقوقی اداره‌کل راه و شهرسازی استان بوشهر از بررسی کارشناسی، حقوقی و اجرایی ۱۳ پرونده اراضی و املاک مرتبط با سپاه امام صادق (ع) استان خبر داد و گفت: در نشستی مشترک، راهکارهای رفع موانع و تسریع در تعیین تکلیف این پرونده‌ها بررسی شد.

به گزارش پایگاه خبری وزارت راه و شهرسازی از بوشهر، صائب یزدان‌پناه‌فرد، معاون املاک و حقوقی اداره‌کل راه و شهرسازی استان بوشهر، با اعلام این خبر اظهار کرد: این نشست در راستای اجرای توافق‌نامه همکاری میان وزارت راه و شهرسازی و وزارت دفاع و پشتیبانی نیروهای مسلح و با هدف بررسی مسائل و موانع موجود در تعیین تکلیف اراضی و املاک مرتبط با سپاه امام صادق (ع) استان بوشهر برگزار شد.

وی افزود: این جلسه با حضور مدیرکل راه و شهرسازی استان بوشهر، معاون مهندسی سپاه امام صادق (ع)، مسئول املاک سپاه و دبیر توافق‌نامه همکاری با نیروهای مسلح این اداره‌کل برگزار شد و طی آن، وضعیت ۱۳ مورد از اراضی و املاک موردنظر از ابعاد کارشناسی، حقوقی و اجرایی مورد بررسی قرار گرفت.



معاون املاک و حقوقی اداره‌کل راه و شهرسازی استان بوشهر با اشاره به محورهای مطرح‌شده در این نشست تصریح کرد: حاضران ضمن بررسی وضعیت پرونده‌ها، درباره راهکارهای رفع موانع موجود و تسریع در فرآیند تعیین تکلیف اراضی و املاک در چارچوب توافق‌نامه همکاری میان دو وزارتخانه تبادل نظر کردند. یزدان‌پناه‌فرد، هماهنگی میان دستگاه‌های ذی‌ربط و پیگیری مسائل حقوقی و اجرایی را از الزامات پیشبرد این پرونده‌ها دانست و گفت: بررسی دقیق وضعیت هر یک از پرونده‌ها و اتخاذ راهکارهای مناسب، زمینه را برای رفع مشکلات موجود و تسهیل فرآیند تعیین تکلیف اراضی و املاک فراهم می‌کند. وی در پایان خاطرنشان کرد: تصمیم‌های اتخاذشده در این نشست، مبنای پیگیری‌های بعدی برای رفع موانع و تسریع در تعیین تکلیف پرونده‌های مربوط به اراضی و املاک سپاه امام صادق (ع) استان بوشهر خواهد بود.



قطعات ۲ و ۳ باند دوم محور بوشهر-شیف-گناوه به پیشرفت فیزیکی ۶۸ درصدی رسید

مدیرکل راه و شهرسازی استان بوشهر از پیشرفت فیزیکی ۶۸ درصدی عملیات اجرایی قطعات دوم و سوم پروژه احداث باند دوم محور بوشهر-شیف-گناوه به طول ۲۷ کیلومتر خبر داد و بر ضرورت تأمین اعتبارات مورد نیاز برای تسریع در تکمیل این طرح تأکید کرد.

به گزارش پایگاه خبری وزارت راه و شهرسازی از بوشهر، اصغر کشوریان مدیرکل راه و شهرسازی استان بوشهر، در جریان بازدید میدانی از پروژه احداث باند دوم محور بوشهر-شیف-گناوه اظهار کرد: عملیات اجرایی قطعات دوم و سوم این محور به طول مجموع ۲۷ کیلومتر در حال اجراست و تاکنون به پیشرفت فیزیکی ۶۸ درصدی رسیده است.وی با اشاره به اعتبار مورد نیاز برای تکمیل این پروژه افزود: برای اجرای این طرح بالغ بر ۹ هزار میلیارد ریال اعتبار مورد نیاز است که تأمین و تخصیص به‌موقع منابع مالی، نقش تعیین‌کننده‌ای در تداوم عملیات اجرایی و تسریع در تکمیل آن دارد. مدیرکل راه و شهرسازی استان بوشهر با تشریح محورهای مورد بررسی در این بازدید بیان کرد: روند پیشرفت عملیات اجرایی،



مسائل فنی و اجرایی، نیازهای اعتباری و موانع احتمالی پروژه مورد ارزیابی قرار گرفت و راهکارهای لازم برای رفع مشکلات و تسریع در روند اجرای طرح با حضور مسئولان و عوامل اجرایی بررسی شد. کشوریان با تأکید بر اهمیت راهبردی این محور در شبکه حمل‌ونقل جاده‌ای استان بوشهر تصریح کرد: تکمیل باند دوم محور بوشهر-شیف-گناوه نقش مؤثری در افزایش ظرفیت تردد، ارتقای ایمنی عبور و مرور، تسهیل جابه‌جایی مسافران و حمل کالا و بهبود زیرساخت‌های ارتباطی استان خواهد داشت.وی همچنین بر تداوم پیگیری‌های این اداره‌کل برای تأمین اعتبارات مورد نیاز و هماهنگی با دستگاه‌های اجرایی و عوامل مرتبط به‌منظور رفع موانع و تسریع در تکمیل پروژه تأکید کرد. گفتنی است این بازدید با حضور شاپور رجایی معاون هماهنگی امور عمرانی استانداری بوشهر، مدیرکل دفتر فنی استانداری، معاون مهندسی و ساخت اداره‌کل راه و شهرسازی استان، رئیس و کارشناسان اداره نظارت بر ساخت راه‌ها و نمایندگان مشاور و پیمانکار پروژه انجام شد. اداره‌کل راه و شهرسازی استان، رئیس و کارشناسان اداره نظارت بر ساخت راه‌ها این اداره کل و نمایندگان مشاور و پیمانکار پروژه حضور داشتند.

خبرنامه
داخلی
وزارت راه و شهرسازی
اداره کل راه و شهرسازی استان بوشهر
NEWS Bulletin
مسیر توسعه
سال سوم ◢ شماره ۳۲ ◢ آبان ماه ۱۴۰۵

تعیین تکلیف ۷ دستورکار کمیسیون ماده ۵ برازجان در استان بوشهر

مدیرکل راه و شهرسازی استان بوشهر از تعیین تکلیف ۷ دستورکار در نشست کمیسیون ماده ۵ طرح تفصیلی شهر برازجان خبر داد و گفت: این مصوبات با محوریت اصلاح شبکه معابر، تغییر کاربری اراضی و مولدسازی املاک دولتی به تصویب رسید. اصغر کشوریان مدیر کل راه و شهرسازی استان بوشهر در نشست کمیسیون ماده ۵ طرح تفصیلی شهر برازجان که به ریاست شاپور رجایی معاون هماهنگی امور عمرانی استانداری برگزار شد، اظهار کرد: ۷ دستورکار مرتبط با مسائل شهرسازی شهر برازجان مورد بررسی قرار گرفت و تصمیمات لازم در راستای ساماندهی شبکه معابر، پاسخگویی به نیازهای شهری، بهبود دسترسی‌ها و بهره‌گیری بهینه از ظرفیت املاک دولتی اتخاذ شد.کشوریان با اشاره به مصوبات حوزه اصلاح معابر بیان کرد: اصلاح و تعریض خطوط گذر ۸ متری شهید دشتیانه و همچنین اصلاح عرض یکی از گذرها از ۲۰ به ۲۴ متر، از جمله مصوبات این نشست بود که با هدف ارتقای دسترسی‌ها و بهبود عبور و مرور شهری به تصویب رسید. وی ادامه داد: جابه‌جایی و تغییر کاربری اراضی از جهانگردی به آموزشی و بالعکس، همچنین تغییر کاربری از مختلط به اداری همراه با تعیین پارکینگ برای کاربری‌های عمومی، از دیگر موضوعات بررسی‌شده در این کمیسیون بود.

تخصیص ۴۵۰ قطعه زمین به خانواده‌های مشمول طرح جوانی جمعیت در شهر خورموج استان بوشهر

مدیرکل راه و شهرسازی استان بوشهر از تخصیص ۴۵۰ قطعه زمین به خانواده‌های واجد شرایط قانون حمایت از خانواده و جوانی جمعیت در سومین مرحله قرعه‌کشی شهر خورموج خبر داد و گفت: با اجرای این مرحله، شمار متقاضیان برخوردار از تخصیص زمین در شهرستان دشتی به ۸۴۳ نفر رسید.

به گزارش پایگاه خبری وزارت راه و شهرسازی از بوشهر، اصغر کشوریان، مدیرکل راه و شهرسازی استان بوشهر، در خصوص سومین مرحله قرعه‌کشی تخصیص زمین به متقاضیان واجد شرایط قانون حمایت از خانواده و جوانی جمعیت در شهر خورموج اظهار کرد: در این مرحله، ۴۵۰ قطعه زمین واقع در سایت ۶۹ هکتاری شهر خورموج به متقاضیان واجد شرایط اختصاص یافت.وی افزود: از مجموع زمین‌های تخصیص‌یافته، ۱۸۱ قطعه به خانواده‌های دارای سه فرزند و ۲۶۹ قطعه به خانواده‌های دارای چهار فرزند اختصاص داده شد.

کشوریان با تأکید بر اهمیت اجرای قانون حمایت از خانواده و جوانی جمعیت بیان کرد: تأمین زمین و مسکن برای خانواده‌های مشمول این قانون از اولویت‌های دولت و وزارت راه و شهرسازی است و اداره‌کل راه و شهرسازی استان بوشهر با بهره‌گیری از ظرفیت‌های موجود، تسریع در روند تخصیص و واگذاری زمین به واجدان شرایط را دنبال می‌کند.

مدیرکل راه و شهرسازی استان بوشهر با اشاره به اقدامات انجام‌شده در شهرستان دشتی تصریح کرد: تاکنون ۸۴۳ متقاضی واجد شرایط در این شهرستان، تخصیص پلاک زمین دریافت کرده‌اند که از این تعداد، ۳۹۳ متقاضی در مراحل پیشین و در سایت ۳۵ هکتاری شهر خورموج تعیین تکلیف شده‌اند.

وی همچنین از هزینه‌کرد بیش از ۴۰۰ میلیارد تومان برای



اجرای پروژه‌های آماده‌سازی سایت‌های مربوط به طرح جوانی جمعیت در شهر خورموج خبر داد و گفت: این اقدامات با هدف تأمین زیرساخت‌های مورد نیاز و تسهیل روند واگذاری زمین به خانواده‌های واجد شرایط انجام شده است.کشوریان در تشریح گروه‌های مشمول قانون حمایت از خانواده و جوانی جمعیت خاطرنشان کرد: بر اساس ضوابط این قانون، خانواده‌های دارای سه فرزند که فرزند سوم آن‌ها از ۲۴ مهرماه ۱۴۰۰ به بعد متولد شده باشد و همچنین خانواده‌های دارای چهار فرزند زیر ۲۰ سال، در چارچوب مقررات از حمایت‌های پیش‌بینی‌شده برخوردار می‌شوند.

وی در پایان گفت: پس از انجام قرعه‌کشی و طی مراحل اداری، اقدامات لازم برای ادامه فرآیند واگذاری زمین و انعقاد قرارداد با متقاضیان، مطابق ضوابط و مقررات مربوط انجام خواهد شد.

آیین سومین مرحله قرعه‌کشی تخصیص زمین در شهر خورموج با حضور نماینده مردم شهرستان‌های دشتی و تنگستان در مجلس شورای اسلامی، فرماندار شهرستان دشتی، معاون مسکن و ساختمان اداره‌کل راه و شهرسازی استان بوشهر و جمعی از مسئولان استانی و شهرستانی در محل فرمانداری دشتی برگزار شد.

در شورای راهبری استان بوشهر انجام شد؛

بررسی شرح خدمات اختصاصی‌سازی طرح جامع شهر برازجان

معاون شهرسازی و معماری اداره‌کل راه و شهرسازی استان بوشهر از برگزاری نخستین جلسه بررسی شرح خدمات اختصاصی‌سازی طرح جامع شهر برازجان خبر داد و گفت: این سند پس از طی مراحل اصلاحی، برای تأیید و تصویب نهایی در دستور کار وزارت راه و شهرسازی قرار گرفته است.

به گزارش پایگاه خبری وزارت راه و شهرسازی از بوشهر ، سارا زارع معاون شهرسازی و معماری اداره کل راه و شهرسازی استان بوشهر در پنجمین جلسه شورای راهبری و نخستین جلسه بررسی شرح خدمات اختصاصی‌سازی شده طرح جامع شهر برازجان و با تأکید بر اهمیت کلیدی طرح جامع در هدایت اصولی رشد شهری اظهار کرد: شرح خدمات اختصاصی‌شده طرح جامع برازجان، حاصل ماه‌ها کار کارشناسی و تلاش مستمر است که طی چندین مرحله رفت‌وبرگشت، ویرایش و اعمال اصلاحات لازم، جهت بررسی و طی فرآیند تصویب به وزارت راه و شهرسازی ارسال شده است.

وی افزود: جلسه امروز با هدف بررسی دقیق ابعاد این سند در شورای راهبری تشکیل شد تا با بهره‌گیری از نظرات تخصصی، ابعاد مختلف توسعه شهر برازجان به شکل همه‌جانبه‌تر و متناسب با نیازهای روز منطقه



رصد و قاعده‌مند شود. این نشست با حضور کارشناسان حوزه شهرسازی این اداره‌کل، نمایندگان شهرداری برازجان، و جمعی از صاحب‌نظران، متخصصان و ذی‌نفوذان حوزه توسعه شهری برگزار شد و شرکت‌کنندگان به تبادل نظر پیرامون روند رشد شهر، چالش‌های پیش‌رو و الزامات فنی طرح جامع پرداختند.

در پایان این نشست، مقرر شد نظرات تکمیلی اعضای شورای راهبری و متخصصان در نسخه نهایی لحاظ شده تا روند تصویب نهایی شرح خدمات طرح جامع برازجان در وزارت متبوع با شتاب و دقت بیشتری دنبال شود.

خبرنامه داخلی
وزارت راه و شهرسازی
اداره کل راه و شهرسازی استان بوشهر
مسیر توسعه
NEWS Bulletin
سال سوم ◢ شماره ۳۲ ◢ آبان ماه ۱۴۰۵

پیشرفت فیزیکی ۸۱ درصدی در احداث بیمارستان مادر و کودک بوشهر

مدیرکل راه و شهرسازی استان بوشهر از پیشرفت فیزیکی ۸۱ درصدی بیمارستان مادر و کودک جایگزین فاطمه‌الزهرا (س) خبر داد و گفت: روند اجرای بخش‌های مختلف پروژه با هدف تکمیل و آماده‌سازی آن برای بهره‌برداری، در حال پیگیری است.

به گزارش پایگاه خبری وزارت راه و شهرسازی از بوشهر، اصغر کشوریان مدیرکل راه و شهرسازی استان بوشهر در بازدید استاندار بوشهر از پروژه بیمارستان مادر و کودک جایگزین فاطمه‌الزهرا (س) بوشهر با تشریح مشخصات فنی و آخرین وضعیت اجرایی طرح اظهار داشت: پروژه بیمارستان مادر و کودک جایگزین فاطمه‌الزهرا (س) بوشهر به کارفرمایی سازمان مجری ساختمان‌ها و تأسیسات دولتی و عمومی، در پنج طبقه و در قالب سه بلوک با اسکلت بتنی احداث می‌شود و بر اساس آخرین ارزیابی‌های صورت‌گرفته، پیشرفت فیزیکی آن به ۸۱ درصد رسیده است.وی با اشاره به تداوم عملیات ساختمانی و تأسیساتی در بخش‌های مختلف پروژه افزود: در حال حاضر، فعالیت‌هایی از جمله تکمیل، ساخت و نصب کانال‌های تأسیساتی طبقات، تکمیل لوله‌کشی‌های گالوانیزه، پنج‌لایه، درین و آتش‌نشانی، اجرای سازه، دیوارها و سقف مدولار اتاق‌های عمل، سرامیک‌کاری کف و بدنه طبقات، کابل‌کشی و سیم‌کشی، عایق‌کاری لوله‌ها و کانال‌های تأسیساتی، ساخت و نصب درها و پنجره‌های ترمال‌بریک، اجرای سازه و نصب پانل‌های



سقف کاذب، نصب و راه‌اندازی آسانسورها و آجرچینی دیوارهای محوطه در دست اجراست.

مدیرکل راه و شهرسازی استان بوشهر با اشاره به ضرورت تکمیل به‌موقع این پروژه و فراهم‌سازی زمینه بهره‌برداری از آن تصریح کرد: با توجه به میزان پیشرفت فعلی، تکمیل بخش‌های باقی‌مانده تأسیساتی و ساختمانی، اجرای نازک‌کاری و محوطه‌سازی، نصب و راه‌اندازی تجهیزات و انجام اقدامات لازم برای آماده‌سازی نهایی مجموعه، در دستور کار قرار دارد. گفتنی است این بازدید معاون هماهنگی امور عمرانی استانداری، رئیس سازمان مدیریت و برنامه ریزی استان، و جمعی از مسئولان استانی و شهرستانی، به همراه عوامل اجرایی پیمانکار و مشاور پروژه برگزار شد و حاضران از نزدیک در جریان آخرین وضعیت عملیات اجرایی و میزان پیشرفت بخش‌های مختلف بیمارستان قرار گرفتند.

رفع تصرف سه مورد از اراضی دولتی به مساحت ۵ هزار مترمربع در برازجان

فرمانده یگان حفاظت از اراضی ملی و دولتی اداره‌کل راه و شهرسازی استان بوشهر از رفع تصرف سه مورد از ۵ هزار مترمربع از اراضی دولتی در شهر برازجان خبر داد.

به گزارش پایگاه خبری وزارت راه و شهرسازی از بوشهر، مهدی نظریه فرمانده یگان حفاظت از اراضی ملی و دولتی اداره کل راه و شهرسازی استان بوشهر با اعلام این خبر اظهار کرد: در راستای صیانت از حقوق بیت‌المال و حفاظت از اراضی ملی و دولتی، سه مورد تعرض و تصرف غیرقانونی اراضی دولتی در شهر برازجان شناسایی و با اقدام به‌موقع یگان حفاظت، در مجموع به مساحت ۵ هزار مترمربع رفع تصرف شد. وی با اشاره به اهمیت حفاظت و حراست از سرمایه‌های ملی افزود: یگان حفاظت از اراضی با پایش مستمر اراضی ملی و دولتی، بررسی گزارش‌های مردمی و پیگیری موارد تخلف، اقدامات لازم را برای جلوگیری از هرگونه تعرض و تصرف غیرقانونی در دستور کار دارد.





فرمانده یگان حفاظت از اراضی ملی و دولتی اداره‌کل راه و شهرسازی استان بوشهر از شهروندان خواست در صورت مشاهده هرگونه تخلف، از جمله دیوارکشی، ساخت‌وساز غیرمجاز یا تصرف اراضی ملی و دولتی، موضوع را از طریق مراجع ذی‌ربط یا سامانه پیامکی ۳۰۰۰۴۱۷۳۵ به یگان حفاظت اطلاع دهند تا با رسیدگی به‌موقع، از تضییع حقوق عمومی و تعرض به سرمایه‌های ملی جلوگیری شود.

نظریه در پایان با تأکید بر ضرورت صیانت از اراضی ملی و دولتی خاطرنشان کرد: حفاظت از این سرمایه‌های ارزشمند، مستلزم مشارکت و همراهی شهروندان و تعامل و همکاری مستمر دستگاه‌های مسئول است.

خبرنامه
داخلی
وزارت راه و شهرسازی
اداره کل راه و شهرسازی استان بوشهر
NEWS Bulletin
سال سوم ◢ شماره ۳۲ ◢ آبان ماه ۱۴۰۵
مسیر توسعه

آغاز عملیات اجرایی کانال جمع آوری آب‌های سطحی بین مساکن مهر و شهرک نیایش شهر بوشهر

معاون مسکن و ساختمان اداره‌کل راه و شهرسازی استان بوشهر از آغاز عملیات اجرایی پروژه احداث کانال جمع‌آوری آب‌های سطحی به طول ۲ هزار و ۸۰ متر در حدفاصل مساکن مهر و شهرک نیایش بوشهر خبر داد و گفت :



این طرح با هدف بهبود زیرساخت‌های شهری، مدیریت روان‌آب‌ها و ارتقای شرایط زیست‌محیطی و رفاهی ساکنان این محدوده اجرا می‌شود.

به گزارش پایگاه خبری وزارت راه و شهرسازی از بوشهر، صادق غلامی معاون مسکن و ساختمان اداره کل راه و شهرسازی استان بوشهر با اعلام این خبر اظهار کرد: اجرای این پروژه در راستای توسعه و تکمیل زیرساخت‌های محدوده‌های مسکونی و با هدف ساماندهی و هدایت اصولی آب‌های سطحی، کاهش مشکلات ناشی از تجمع روان‌آب‌ها و بهبود شرایط محیطی منطقه در دستور کار قرار گرفته است.

غلامی با اشاره به مشخصات فنی این طرح افزود: کانال جمع‌آوری آب‌های سطحی در حدفاصل مساکن مهر و شهرک نیایش، به طول ۲ هزار و ۸۰ متر احداث می‌شود و با برخورداری از مقطع طراحی‌شده، ظرفیت لازم برای جمع‌آوری و هدایت روان‌آب‌های این محدوده را فراهم خواهد کرد. وی با اشاره به ضرورت اجرای دقیق و اصولی این پروژه تصریح کرد: رعایت الزامات فنی، نظارت مستمر بر مراحل اجرا، هماهنگی میان عوامل اجرایی، مشاور و پیمانکار و پایبندی به برنامه زمان‌بندی، از مهم‌ترین الزامات پیشبرد این طرح و تضمین کیفیت اجرای آن است.

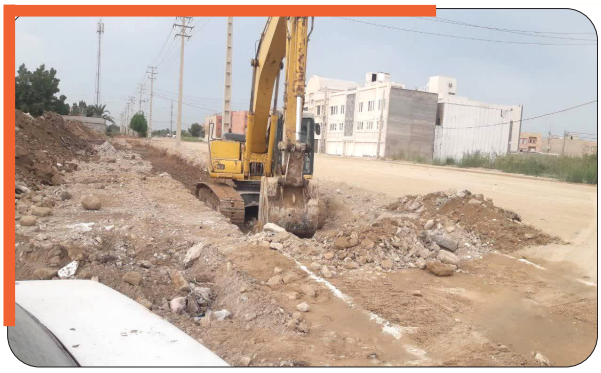

معاون مسکن و ساختمان اداره کل راه و شهرسازی استان بوشهر در ادامه خاطرنشان کرد: توسعه و تکمیل زیرساخت‌های موردنیاز در محدوده‌های مسکونی، از اولویت‌های این اداره کل به شمار می‌رود و اجرای این پروژه نیز در همین راستا، با هدف ارتقای سطح خدمات زیربنایی و بهبود کیفیت زندگی ساکنان مساکن مهر و شهرک نیایش اجرا شده است.

وی ابراز امیدواری کرد با تداوم روند اجرایی و همکاری و هماهنگی دستگاه‌ها و عوامل مرتبط، این پروژه مطابق با ضوابط و استانداردهای فنی و در زمان‌بندی پیش‌بینی‌شده تکمیل و به بهره‌برداری برسد.

بررسی دسترسی‌های شهرک مروارید و ساماندهی تقاطعات بزرگراهی بوشهر

مدیرکل راه و شهرسازی استان بوشهر از بررسی دسترسی‌های شهرک ۱۰۵ هکتاری مروارید و نحوه اتصال و ساماندهی تقاطعات چند محور مهم بزرگراهی استان در دو نشست تخصصی شورای ترافیک و کمیسیون مدیریت ایمنی حمل‌ونقل خبر داد.

به گزارش پایگاه خبری وزارت راه و شهرسازی از بوشهر، اصغر کشوریان، مدیرکل راه و شهرسازی استان بوشهر، در حاشیه هفتمین جلسه شورای ترافیک و هشتمین جلسه کمیسیون مدیریت ایمنی حمل‌ونقل استان که در محل سالن جلسات اداره کل راهداری و حمل و نقل جاده ای استان بوشهر برگزار شد ، اظهار کرد: در این نشست‌ها، موضوعات مرتبط با این اداره‌کل در حوزه دسترسی‌های شهرک ۱۰۵ هکتاری مروارید بوشهر و ساماندهی تقاطعات چند محور مهم بزرگراهی استان مورد بررسی قرار گرفت.

وی افزود: در هفتمین جلسه شورای ترافیک استان، موضوع گذرها و دسترسی‌های شهرک ۱۰۵ هکتاری مروارید بوشهر از سوی معاونت شهرسازی و معماری این اداره‌کل مطرح شد و ابعاد مختلف آن با حضور اعضای شورا مورد بحث و بررسی قرار گرفت. کشوریان ادامه داد: همچنین در هشتمین جلسه کمیسیون مدیریت ایمنی حمل‌ونقل استان، سه موضوع مهم در زمینه اتصال محورهای ارتباطی و ساماندهی تقاطعات بزرگراهی در دستور کار قرار داشت.

مدیرکل راه و شهرسازی استان بوشهر تصریح کرد: نخستین موضوع، نحوه اتصال تقاطع غیرهمسطح چغادک به محور ساحلی بوشهر–شیف–گناوه بود. همچنین وضعیت تقاطعات بزرگراه دیر–بوشهر با محورهای اهرم–دلوار و خورموج–باشی و تقاطعات بزرگراه کمربندی دیلم با محورهای دیلم–بهبهان و دیلم–هندیجان مورد بررسی و ارزیابی کارشناسی قرار گرفت. وی خاطرنشان کرد: بررسی این موضوعات از جنبه‌های فنی، ترافیکی و ایمنی، با هدف تأمین ایمنی تردد، تسهیل ارتباط میان محورهای اصلی و فرعی، بهبود دسترسی‌های شهری و بین‌شهری و ارتقای عملکرد شبکه حمل‌ونقل استان از اهمیت ویژه‌ای برخوردار است.



گفتنی است این دو نشست به ریاست معاون هماهنگی امور عمرانی استانداری بوشهر و معاونان و کارشناسان اه و شهرسازی استان و اداره کل راهداری و حمل و نقل جاده استان و سایر اعضای شورای ترافیک و کمیسیون مدیریت ایمنی حمل‌ونقل استان برگزار شد.

خبرنامه داخلی
وزارت راه و شهرسازی
اداره کل راه و شهرسازی استان بوشهر
مسیر توسعه
NEWS Bulletin
سال سوم ◢ شماره ۳۲ ◢ آبان ماه ۱۴۰۵

بازدید معاون وزیر راه و شهرسازی از روند اجرای بیمارستان جایگزین فاطمه زهرا (س) بوشهر



مدیرکل راه و شهرسازی استان بوشهر از بررسی میدانی روند اجرای عملیات ساختمانی و تأسیساتی بیمارستان جایگزین فاطمه زهرا (س) بوشهر با حضور علی نوذرپور معاون وزیر راه و شهرسازی و مدیرعامل سازمان مجری ساختمان‌ها و تأسیسات عمومی و دولتی، و تأکید بر تسریع در تکمیل و بهره‌برداری از این پروژه درمانی خبر داد
به گزارش پایگاه خبری وزارت راه و شهرسازی از بوشهر، اصغر کشوریان مدیرکل راه و شهرسازی استان بوشهر در حاشیه بازدید علی نوذرپور، معاون وزیر راه و شهرسازی و مدیرعامل سازمان مجری ساختمان‌ها و تأسیسات عمومی و دولتی، از بیمارستان جایگزین فاطمه زهرا (س) اظهار کرد: این بیمارستان از پروژه‌های مهم و راهبردی استان در حوزه توسعه زیرساخت‌های درمانی است و تکمیل آن نقش مؤثری در ارتقای سطح خدمات بهداشتی و درمانی و پاسخگویی به نیازهای شهروندان خواهد داشت. وی افزود: در این بازدید، بخش‌های مختلف پروژه، وضعیت اجرای تأسیسات و تجهیزات فنی و مسائل مرتبط با روند تکمیل طرح مورد بررسی قرار گرفت و درباره موضوعات اجرایی آن بحث و تبادل نظر شد.کشوریان با تأکید بر ضرورت پیگیری مستمر و هماهنگی میان مجموعه‌های اجرایی و دستگاه‌های مرتبط، تسریع در تکمیل پروژه و بهره‌برداری از این مجموعه درمانی را از اولویت‌های مهم استان برشمرد. این بازدید با هدف بررسی میدانی وضعیت پروژه و ارزیابی روند اجرای عملیات ساختمانی و تأسیساتی بیمارستان جایگزین فاطمه زهرا (س) بوشهر انجام شد.

تکمیل پروژه‌های اولویت‌دار نهضت ملی مسکن استان بوشهر تا پایان دولت چهاردهم



مدیرکل راه و شهرسازی استان بوشهر با تأکید بر ضرورت تسریع در اجرای طرح‌های نهضت ملی مسکن، از برنامه‌ریزی برای تکمیل پروژه‌های مسکونی استان، به‌ویژه طرح‌های انبوه‌سازی، تا پایان دولت چهاردهم خبر داد و خواستار تسریع دستگاه‌های خدمات‌رسان در تأمین زیرساخت‌های موردنیاز این پروژه‌ها شد.
به گزارش پایگاه خبری وزارت راه و شهرسازی از بوشهر، اصغر کشوریان مدیرکل راه و شهرسازی استان بوشهر، در جلسه شورای تأمین مسکن استان بوشهر با اشاره به آخرین وضعیت تأمین زیرساخت‌های سایت‌های طرح نهضت ملی مسکن گفت: دستگاه‌های خدمات‌رسان در عرصه آبرسانی، برق‌رسانی، و ارتباطات طرح‌ها و برنامه‌های خود برای تکمیل خدمات زیربنایی و روبنایی تسریع کنند. وی با اشاره به راهکارهای تسهیل تأمین مسکن برای اقشار کم‌درآمد، به‌ویژه متقاضیان دهک‌های ۱ تا ۴ درآمدی خاطرنشان کرد: برنامه‌ریزی‌های لازم برای نحوه ارائه خدمات به این گروه‌ها انجام شده و در این راستا طرح خانه امید ویژه نیازمندان توسط بنیاد مسکن تسریع یافته است. مدیرکل راه و شهرسازی استان بوشهر با اشاره به ضرورت تسریع در اجرای پروژه‌های نهضت ملی مسکن تصریح کرد: با توجه به اهمیت بهره‌برداری به‌موقع از واحدهای مسکونی، مقرر شد تأمین و اجرای زیرساخت‌های موردنیاز با اولویت پروژه‌هایی دنبال شود که از آمادگی و پیشرفت اجرایی بیشتری برای تکمیل و بهره‌برداری برخوردارند.کشوریان با بیان اینکه مدیریت منابع و هدفمندسازی اعتبارات، نقش مهمی در تسریع اجرای پروژه‌های مسکن دارد، خاطرنشان کرد: با توجه به محدودیت منابع، تمرکز بر پروژه‌های دارای اولویت و فراهم‌سازی زیرساخت‌های موردنیاز آن‌ها، زمینه تسریع در تکمیل واحدهای مسکونی را فراهم می‌کند.وی با اشاره به روند ساخت واحدهای مسکونی تصریح کرد: پروژه‌های نهضت ملی مسکن در استان بوشهر، به‌ویژه طرح‌های انبوه‌سازی، تا پایان دولت چهاردهم بر اساس اولویت‌ها تکمیل می‌شود.

بررسی ۲۷ پرونده ملکی در هفدهمین جلسه هیئت نمایندگی و مولدسازی بوشهر



معاون املاک و حقوقی اداره‌کل راه و شهرسازی استان بوشهر از بررسی پرونده‌های مربوط به تمدید قراردادها، قیمت‌گذاری اراضی تصرفی، اضافه‌مساحت و آماده‌سازی اراضی برای واگذاری از طریق مزایده عمومی در هفدهمین جلسه هیئت نمایندگی و مولدسازی استان خبر داد.
به گزارش پایگاه خبری وزارت راه و شهرسازی به نقل از اداره ارتباطات و اطلاع رسانی اداره کل راه و شهرسازی استان بوشهر، صائب یزدان‌پناه‌فرد، معاون املاک و حقوقی این اداره‌کل، با اشاره به برگزاری هفدهمین جلسه هیئت نمایندگی و مولدسازی استان اظهار کرد: این نشست با هدف بررسی و تعیین تکلیف پرونده‌های مرتبط با اراضی و املاک تحت مدیریت این اداره‌کل برگزار شد.وی افزود: در این جلسه، ۱۰ مورد از قراردادهای غیرمسکونی در شهر بوشهر با هدف تمدید و در چارچوب اجرای ماده ۱۲ قانون جهش تولید مسکن مورد بررسی قرار گرفت.معاون املاک و حقوقی اداره‌کل راه و شهرسازی استان بوشهر ادامه داد: همچنین ۱۰ پرونده مربوط به اراضی تصرفی در شهرهای بوشهر و دیلم از نظر قیمت‌گذاری بررسی شد که پس از ارزیابی و تأیید قیمت‌ها، به تصویب رسید. علاوه بر این، دو پرونده مربوط به اضافه‌مساحت اراضی در شهر بوشهر نیز پس از بررسی کارشناسی، برای واگذاری به متقاضیان به بهای کارشناسی روز مورد تأیید قرار گرفت.
یزدان‌پناه‌فرد با اشاره به اقدامات انجام‌شده در حوزه مولدسازی اراضی بیان کرد: در راستای افزایش بهره‌وری از املاک و فراهم‌سازی زمینه واگذاری شفاف اراضی، پنج پرونده مربوط به اراضی واقع در شهر بوشهر نیز با هدف بررسی قیمت و طی مراحل آماده‌سازی برای واگذاری از طریق مزایده عمومی در این جلسه مطرح شد.وی در پایان خاطرنشان کرد: بررسی و تعیین تکلیف این پرونده‌ها در راستای ساماندهی اراضی و املاک، تسریع در فرآیند واگذاری، شفافیت در معاملات و بهره‌برداری بهینه از ظرفیت‌های ملکی تحت مدیریت سازمان ملی زمین و مسکن در استان بوشهر انجام می‌شود.

ما را دنبال کنید
وزارت راه و شهرسازی
اداره کل راه و شهرسازی استان بوشهر
وب سایت اخبار راه و شهرسازی بوشهر
news.mrud.ir
ما را در فضای مجازی دنبال کنید:
http://ble.ir/bu_mrud
https://splus.ir/bu_mrud
https://chat.whatsapp.com/CBoQCVvF7ia0AD9hdjXewi